



Your complimentary  
use period has ended.  
Thank you for using  
PDF Complete.

Click Here to upgrade to  
Unlimited Pages and Expanded Features

dall'unione delle Scuole Materne ed Elementari della direzione didattica di Varzi, della Scuola Media di Ponte Nizza (ex-Scuola Media di Rivanazzano) e delle Scuole Medie dell'istituto di Varzi.

Opera al servizio di un vasto bacino d'utenza e comprende le seguenti sedi:

	Sc. dell'infanzia	Sc. Primaria	Sc. sec. I° grado
Varzi	*	*	*
Zavattarello	*	*	*
Ponte Nizza		*	*
Bagnaria	*		
S. Margherita di Staffora		*	
Romagnese		*	

## QUADRO ORARIO

Scuola dell'infanzia	40 ore settimanali
Scuola Primaria	28/30 ore settimanali con 2 o 3 rientri pomeridiani
Scuola Secondaria di I° grado	30 ore settimanali

N.B. Gli orari settimanali della scuola primaria sono comprensivi della quota obbligatoria e di quella opzionale. Essi sono comunque soggetti ad eventuali modifiche conseguenti all'attuazione di rinnovamenti ordinamentali.

## RISORSE STRUTTURALI E SERVIZI

L'Istituto dispone di:

- PALESTRE (in tutte le sedi)
- BIBLIOTECHE (in tutte le sedi)
- LABORATORIO LINGUISTICO (Ponte Nizza)
- LABORATORI INFORMATICI (in tutte le sedi)
- AULA DI MUSICA (Varzi)
- AULE VIDEO (in tutte le sedi)
- AULE PER ATTIVITA' CREATIVE (in tutte le sedi)
- AULE DOTATE DI L.I.M. (nei plessi di scuola secondaria di primo grado e nella scuola primaria di Ponte Nizza).

Le scuole usufruiscono del servizio trasporto alunni a mezzo scuolabus o ditte convenzionate con i comuni.

Il servizio mensa è interno nei plessi di Varzi, Zavattarello, Romagnese e Bagnaria; è prestato da ristoranti locali nei plessi di Ponte Nizza e di S. Margherita di Staffora.

## PROGETTAZIONE EDUCATIVA E CONTRATTO FORMATIVO

L'Istituto Comprensivo, attraverso l'apporto delle diverse competenze professionali che agiscono al suo interno e alla collaborazione con le famiglie e con le istituzioni, si impegna a garantire l'adeguatezza delle scelte educative, didattiche ed organizzative per rispondere ai bisogni formativi degli alunni, nel rispetto e in coerenza con le indicazioni nazionali.

La finalità primaria del nostro istituto è la creazione dell'identità personale intesa come conoscenza di sé, attraverso una progressiva e armoniosa socializzazione, responsabilizzazione, acquisizione dell'autocontrollo, educazione per una nuova cittadinanza in una modalità di confronto e di ricerca interculturale e di integrazione sociale.

## PROGETTI

Nell'anno scolastico 2014/15, al fine di promuovere il successo formativo, il Collegio Docenti ha approvato i seguenti progetti:

Scuola dell'infanzia

- Insieme è bello ( progetto accoglienza )
- Emozionarte ( ed. immagine - linguaggio )
- Educazione. alimentare
- Progetto psicomotricità
- Corso di lingua inglese
- Progetto prescrittura e precalcolo

Scuola primaria

- Educazione ambientale
- Educazione sanitaria - alimentare
- Attività sportive
- Laboratori di lettura, teatrali e creativi
- Corsi di recupero per alunni stranieri e per alunni svantaggiati

Scuola secondaria di I° grado

- Educazione ambientale
- Educazione sanitaria -alimentare
- Laboratori di lettura,teatrali e creativi
- Attività sportive extracurricolari
- Orientamento
- Corsi extracurricolari di Latino
- Corsi di potenziamento o di recupero per alunni stranieri e per alunni svantaggiati.

I suddetti progetti, individuati secondo criteri stabiliti dall'apposita commissione ed attuati in relazione alle disponibilità finanziarie, potranno essere ulteriormente sviluppati e/o integrati nell'anno scolastico successivo.

## VIAGGI D'ISTRUZIONE E VISITE DIDATTICHE

I docenti dei tre ordini di scuola sono impegnati nella scelta e nella realizzazione di viaggi d'istruzione e/o visite didattiche ritenendole attività formative e di completamento dell'attività didattica.

## PIANO DELL'OFFERTA FORMATIVA

Dopo l'approvazione e l'adozione, da parte degli O.O.C.C. competenti, il P.O.F. viene esposto all'albo della sede centrale e sul sito web dell'istituto. Copia del documento può altresì essere richiesta all'Ufficio di Segreteria o ai fiduciari di Plesso.

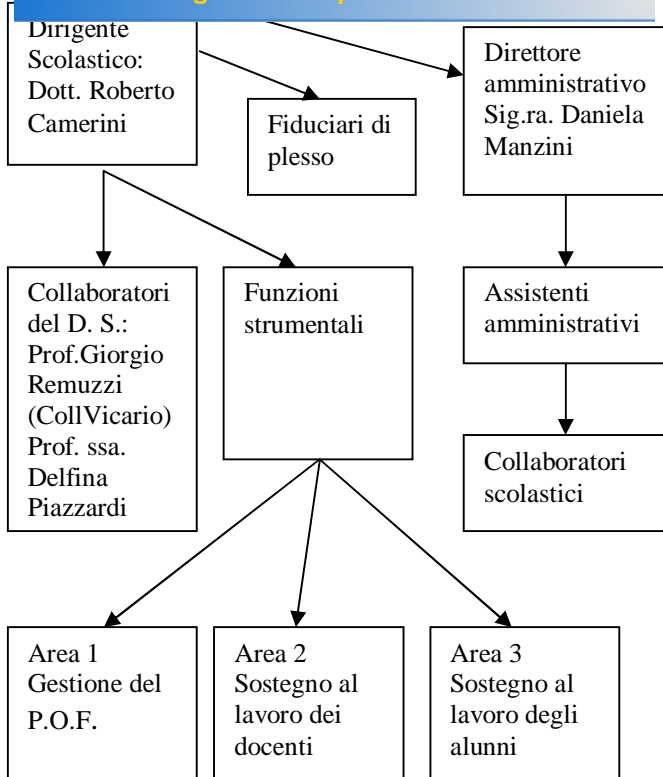

Il Dirigente Scolastico riceve presso la sede centrale dal lunedì al venerdì previo appuntamento.

L'ufficio di segreteria è aperto al pubblico dalle ore 11.30 alle ore 13.30 e dalle ore 15.00 alle ore 16.30 (dal lunedì al venerdì).

Il Presidente del Consiglio d'istituto è la Sig.. Colombi Valeria.

## AGENZIE CULTURALI DEL TERRITORIO

Le agenzie che collaborano con l'istituto sono:

- la Comunità Montana
- gli EE.LL.
- il G.A.L.
- le Biblioteche Comunali
- i consorzi agro-silvo-pastorali
- le pro-loco
- l'A.S.L.
- la Comunità Integrata Alto Oltrepò
- l'associazione "Adolescere"
- il C.E.L.I.T.
- la fondazione "S. Germano"
- il consultorio familiare "Oltrepò"
- le associazioni sportive
- le associazioni ambientaliste
- le associazioni culturali che operano nel territorio.

## DOVE SIAMO

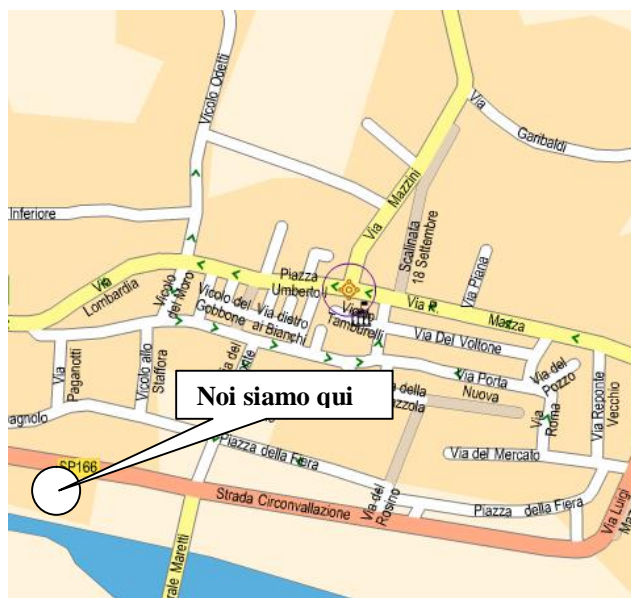

**ISTITUTO COMPRENSIVO  
"P. FERRARI"**  
Via Circonvallazione 3 27057 Varzi (PV)  
tel. 0383-52140 fax 038352659  
E-mail PVIC81000Q@istruzione.it

*Istituto Comprensivo "P. Ferrari" Varzi*



**SCUOLA DELL'INFANZIA  
SCUOLA PRIMARIA  
SCUOLA SECONDARIA DI I° GRADO**

Le scuole dell'infanzia, primarie e secondarie di I° grado che compongono l'istituto Comprensivo sono situate nella bassa, media e alta Comunità Montana dell'Oltrepò Pavese, un cuneo di territorio lombardo che si insinua fra l'Emilia e il Piemonte e che confina con le province di Alessandria e di Piacenza.